夕刊
臺灣日日新報
十二月十三日

香港本防禦線突破 九龍を完全攻略

帝國陸軍香港島攻撃

【東京發同盟至急報】大本營陸軍部發表(十三日午前八時三十分)十二月八日以來香港要塞を攻撃中なりし帝國陸軍は近代的裝備を施せる半永久築城陣地たるその本防禦線を突破して昨十二日九龍市街一帶の地區を完全に攻略し引續き香港島に對し攻撃準備中なり

【註】香港要塞の本防禦線たる九龍北方地區は最新裝備と複雜なる地形を以て英軍が難攻不落を誇りし近代式永久築城地帶にして縱深六粁に亙りその堅固の度は往年の旅順要塞に優るものである

僅か八十餘時間で攻略

香港の命今や旦夕

難攻不落呼號最後の牙城

ルソン島終日爆撃

バタンガス空軍基地粉碎

支那大陸から英軍全く驅逐

キンメル提督爆死か

南方基地決戰總常會

大東亞戰目的完遂 六百萬の總力發揮

第一回中央奉公委員會

必勝の信念を堅持 皇民奉公本旨顯揚

總裁告示

南方作戰基地臺灣 六百萬一心の進軍

總務長官口演

決議

畏クモ宣戰ノ大詔ヲ拜シ恐懼感激ニ堪ヘス 帝國南方作戰基地ニ在ル我等ハ大御心ヲ奉體シ總力ヲ擧ケテ敵國ヲ殲滅シ以テ奉公ノ誠ヲ致サンヿヲ期ス

昭和十六年十二月十三日

皇民奉公會

第一回奉公委員會(寫眞は長谷川總裁)

皇軍將兵に對する感謝決議

帝國自衛の爲蹶然起つて敵撃滅の師を起さるるや迅速果敢各地に赫々不滅の戰果を收めらる

捷報に接する毎に喊聲全島に普し茲に陸海軍將兵各位の御勇戰と御勞苦に對し臺灣六百萬島民の總意を以て深甚なる感謝の意を表すると共に御武運の長久を祈る

昭和十六年十二月十三日

皇民奉公會

陸軍大臣 東條英機閣下
海軍大臣 嶋田繁太郎閣下
參謀總長 杉山元閣下
軍令部總長 永野修身閣下

强靱不屈の決意 必勝前進あるのみ

和知軍參謀長口演要旨

臥薪嘗膽時機到る 太平洋決戰體制は鐵石

伊藤海軍武官口演要旨

敗戰責任者に米國民は忿怒

英對米援助申入れ

英極東艦隊旗艦にエヂンバラ號登場

英國公使以下盤谷より遁走

山本馬公警備府司令長官から祝電

人事

ライオンペン
大阪・東京 福井商店

耐久力3倍 丹頂ブラシ

虚弱体質 强化
微熱・盗汗・輕咳
食慾不振・体重減少
虚弱体質に見られる自覺的不快症状を速に消退、輕快せしめて旺盛なる抗病力を賦與せしめる。
結核の感染・發病を未然に阻止すると共に、罹患中のものに於ても症状の進行を抑止せしめて、治癒の機轉に向はしめる。
大人用・小児用・各五〇回分・二〇回分・一〇〇回分
ヤトコニン
一手販賣元 株式合資會社 塩野義商店 大阪・東京・京城

新時代の胃腸剤
アイオミン錠中の二十數種强力消化酵素はビタミンD・Bの併配により未だ類例を見ざる消化力を發揮し而も添加せる乳酸菌・糖化菌との協力により衰褪せる胃腸機能を振起して
消化不良 常習便秘 食慾不振 下痢 胃酸過多
を根本的に治癒せしむ。
アイオミン錠
INABATA 稻畑商店

あらゆる化膿性疾患に!!
適應症
急性並に慢性淋疾
副睾丸炎・軟性下疳
横痃・膿漏・歯齦炎
化膿性婦人科疾患
化膿性眼科疾患
扁桃腺炎・中耳炎等
各地藥店に販賣す。品切の節は直接本社に御注文を乞ふ
包裝 二〇錠 五〇錠 一〇〇錠 五〇〇錠
トリアノン錠 (P)
製造發賣元 大日本製藥株式會社 大阪市東區道修町三丁目

二萬餘の學徒隊員 戰勝完遂を誓ふ

島都で宣戰詔書奉讀式

天人共にゆるさざる暴米英を撃滅し大東亜戰争の目的完遂に邁進せんと若き日の感激にたぎり立つ臺北、帝大、高校、男女中等學校學生・生徒、勇名に火と燃えた不屈の決意、昔年宿怨の自主自彊の米英撃滅の意氣今こそ學徒たる矜持に高らかに躍まつて聖戰の勝利を誓ふ、[illegible]

學生 [illegible]

時艱 突破の氣魄を全島に漲らせて校旗を先頭に隊伍堂々と新公園に集合、かくて在郷井上軍兵務部長、三輪臺北州知事を始め [illegible]

感激 のうちに米英に對する宣戰の詔書を奉讀すれば全學徒はひたすら恐懼感激して粛として聲なし [illegible]

心構 へを見せるのも頼もしく、同二十五分この詔書奉讀式 [illegible]

萬歳 三唱し四時どろ盛會裡に [illegible]

宣誓

一、我等青年學徒は正義を愛し、天人共に赦さざる邪惡を拂ふ、大東亜戰爭の目的完遂に挺身せん事を誓ふ

一、我等青年學徒は肇國の理想八紘一宇の精神に基く大東亜共榮圏の確立、世界人類永遠の福祉増進に邁進す

一、我等青年學徒は常に率先、堅忍不拔の精神を保持し以て負荷の大任に背かざらん事を期す

總督訓示

山本 正大

過去五年の久しきに亘り向くた [illegible]

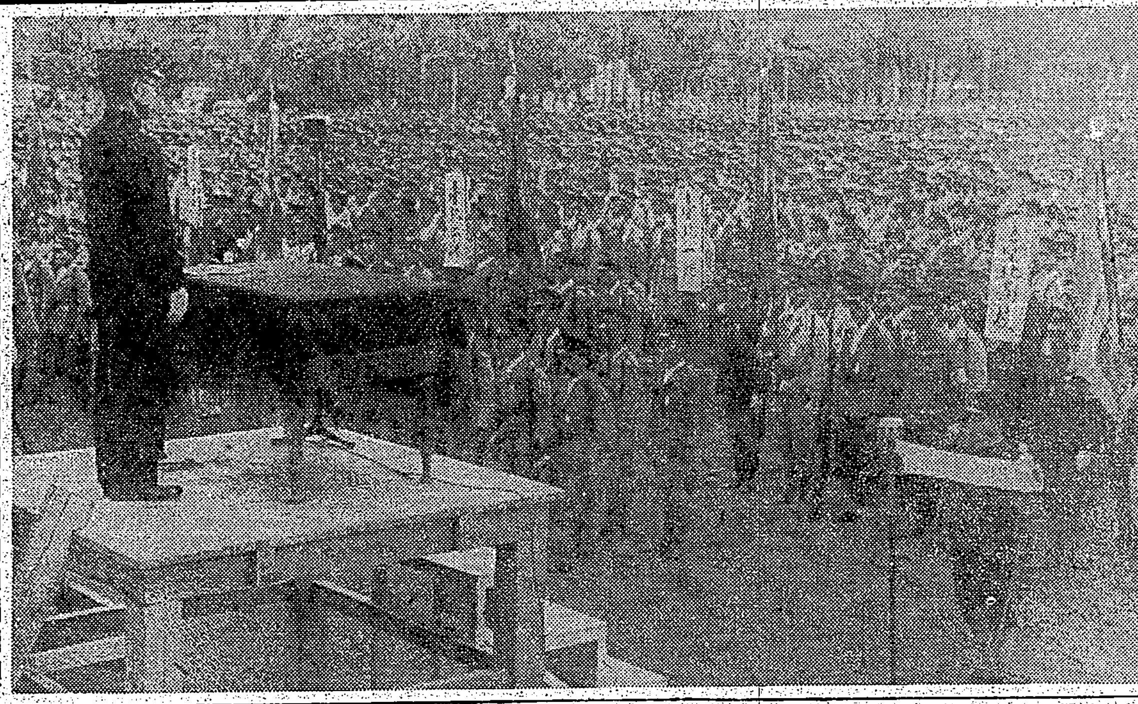

我が國防最前線の 臺灣の護り完し

井野拓相より總督宛に電報

米英撃滅に依り國防の第一線たる本島は未曾有の非常事態に突入したが島内の民心は何等の動搖もなく極めて平穏を保ち皇軍の赫々たる戰果に伴ひ官民相携へて愈々必勝の信念を固めつつある旨總督府よりの報告に對し井野拓相大臣は十三日長谷川總督宛左の如き電報を寄せた

對米英開戰以來貴官下に於ける施政の周到適切にして官民共に必勝の信念に燃え益々擧國一致國に報い皇國に向かふの實を擧げつつあるは洵に欣快に堪へず益々各位の努力を期待すると共に [illegible] 加へ更に日獨伊同盟の强化に關する條約の締結を見其に國運發展の基礎極めて鞏固を加へたるの秋にあたり特に我が國防上國士の最前線に位する貴官下に於ては官の一層周到適切なる施策に依り帝國の東亜新秩序建設の大使命達成に [illegible] 萬全の遺算なきを期せられんことを切に祈る

鐵石の決意を誓ふ

帝都で大詔奉體大會

【東京電話同盟】大東亜戰爭に一億の奮起の主となる時、大詔奉戴國民大會は東京府、東京市、東京日日新聞社、報知新聞社主催の下に十三日午後一時半から日比谷公會堂前廣場で行はれた、會場には定刻前から各種團體代表、中等學校學生生徒及び一般市民五萬が満ち溢れ、[illegible]

感謝文 昭和十六年十二月八日大詔渙發せらるや陸海軍は [illegible]

宣言決議と感謝文

【東京電話同盟】十三日の日比谷公會堂前廣場で行はれた大詔奉戴國民大會席上における宣言決議並びに陸海軍將兵に對する感謝文左の如し

宣言 畏くも大詔を拜し吾等は聖戰遂行に邁進す今や臣道實踐の方途一に誠忠を捧げて聖旨に副へ奉るにあり皇國の隆替、亞細亞の興廢は正にこの一戰にありと云ふべし、茲に臣道を八紘に光被し東亜永遠の平和確立を期し給ふ大業に翼贊し奉るべく吾等は政府及び陸海軍に絶對の信頼を寄せ鐵石一丸必勝の信念を以て勇敢なる米英を打倒撃碎し以て今次征戰の目的を達成せんことを期す、敢て誓ふ

決議 一、一億國民各々其の本分を盡し國家總力を擧げて暴戾米英を擊滅し以て征戰目的の達成を期す

一、擧國一體鐵石の團結を以て [illegible]

社頭祈願や行進隊

あす島都の青年團行事

十二月八日畏くも全國民に賜りたる宣戰の詔書を奉戴して [illegible]

必勝を祈る 一大行進隊 【臺中本社特電】わが臺 [illegible]

總督訓示を傳達

年末年始の虛禮廢止を申合せ

新竹の學徒 社前に祈願 【新竹電話】新竹州では十三日午後一時より新竹神社で [illegible]

確乎不拔の決意

島都の奉公班で臨時常會

新規の開業にストップ令

企業にも愈よ許可令

【東京電話同盟】各種の企業を整理し勞力を最も有効に活用するため、商業、工業等の新規開業は全面的にストップする事となり、[illegible]

海軍への感謝獻金

きのふ一日で百卅四萬餘圓

【東京電話同盟】大東亜戰爭勃發と共に國民の愛國心は弥が上にも昂まり十三日海軍への獻金は日本郵船會社代表取締役大谷登氏の百萬圓を筆頭に五百六件計百三十四萬七千七百八十七圓十七錢の多額に達し [illegible]

爆發した獻金熱

武官府に本島人の赤誠續々

未曾有の命運大作戰によつて輝かしき帝國陸海軍將兵部隊の大戰果に酬へる國民の感謝は [illegible]

△國防獻金

△恤兵獻金

決戰議會の準備完し

臨時議會の開會二日に迫る

【東京電話同盟】今次臨時議會は [illegible]

時局議演に感激

全島の映畫館で 米英映畫を擊滅

島都で家庭用の 砂糖配給を改正

腰を据ゑて大いに奮鬪

着任の抱負 埔田臺電社長

青年團幹事ら 戰捷祝賀の辭

防諜心得讀本上梓

臺北と基隆で 防犯講演

內臺融和の映畫

色が鮮明で澤が溜らぬ！ プラトインキ 万年筆用・事務用・學習用

本社主催 日本棋院 十人拔大碁戰

第十一局の三

四段 鈴木秀子
四段 宮下秀洋

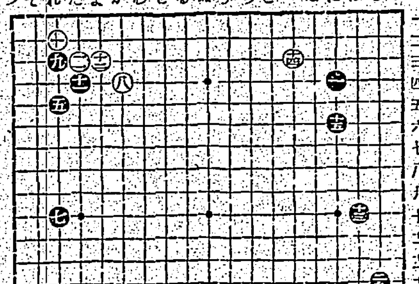

黒二九の意義

評解 七段 加藤信

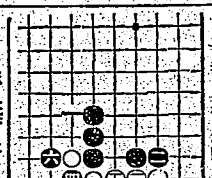

參考圖

二十四棋士 勝繼戰

▲八段 齋藤銀次郎
△八段 小泉兼吉

木村名人講評

九	八	七	六	五	四	三	二	一
香	桂	銀	金	王	金	銀	桂	香
	飛						角	
步	步	步	步	步	步	步	步	步

三國志 (658)

(赤壁の卷)

吉川英治 作
矢野橋村 畫

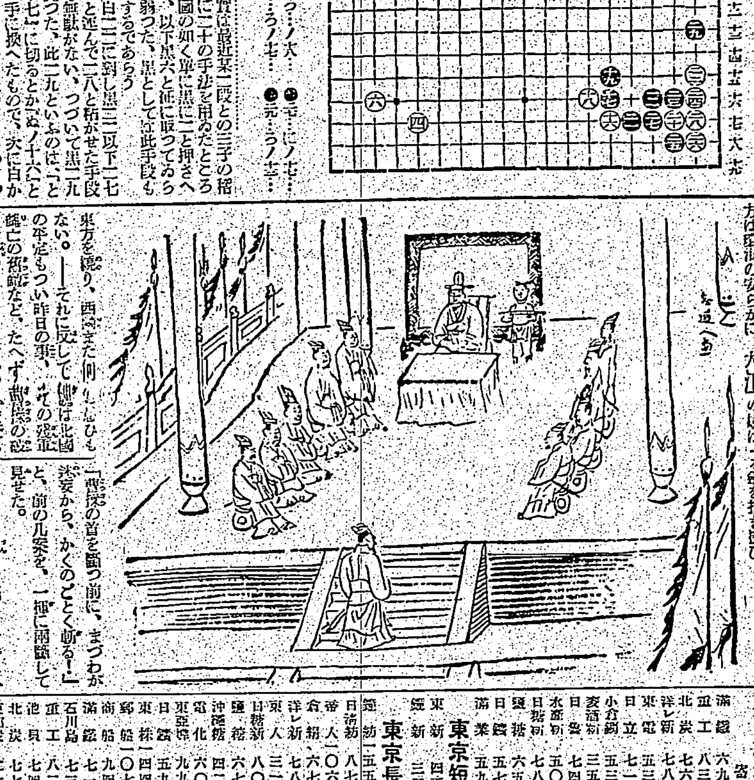

大號令 (二)

和平派は色を失つた。[illegible]

謹告

敵國たる米、英兩國の映畫並に之に類する映畫を斷乎排擊し映畫館に於ける之等映畫の上映を嚴禁仕候

尚日本映畫は獨伊兩國の優秀映畫を以て決戰體制下に於ける健全娛樂の提供に邁進致候間今後共御支援の程懇願申上候

昭和十六年十二月十三日

臺北南部常設興行場組合

商況 (十三日)

株式 底意頑强 引締商狀

兜町前場況

東京長期前場

東京短期前場

東京短期日步

東京銀行實株

東京國債實物

大阪短期前場

大阪短期日步

臺灣日日新報
本日夕刊共六頁

敵百廿九機を撃墜破 極東英空軍制壓

大本營發表 陸鷲輝く綜合戰果

【東京發同盟至急報】大本營陸軍部發表(十三日午後七時)開戰以來十二月十三日までの陸軍航空部隊の綜合戰果左の如し

一、極東英空軍の撃破、開戰と共に陸軍航空部隊は英領マレー方面に於て英空軍に對し果敢なる攻撃を加へその多數を撃滅し、開戰三日にして極東英空軍主力を制壓せり

二、地上作戰協力、陸軍航空部隊は南海を壓する大輸送船團の上空を庇掩し英軍偵察機を撃墜し、よくその企圖を秘匿すると共に比島及びマレー方面に於ける果敢な上陸戰鬪並に地上作戰に協力中なり

三、戰果、敵飛行機撃墜破百二十九機、艦船撃沈輸送船一隻、艦船大破砲艦二隻、輸送船四隻、自動車輸送部隊約百輛

四、我が損害は十七機なり

皇軍、馬來北方占領

英側發表 數ケ所の防禦線突破

【上海十三日發同盟】シンガポール十二日發アバス電に依れば英當局は十二日夜左の如き戰況(コンミユニケ)を發表した

一、陸上では十二日終日激戰が展開され、日本軍は [illegible] に乘じ數ケ所に於いて我が防禦線突破に成功した

一、英空軍は日本軍の手中に陥つたマレー北方を爆撃した

【ブエノスアイレス十二日發同盟】シンガポール來電に依れば英極東軍司令部は帝國陸軍航空部隊のペナン猛爆を含めて十一日の戰況につき左の如く發表した

一、日本空軍は十一日ペナンに對し爆撃を加へた

一、英空軍は英領マレーの海岸線を飛翔して日本軍の輸送行動を偵察すると共に、英爆撃機は [illegible] の北部地帶を占據せる日本軍に對し爆撃を加へた

一、日本空軍の爆撃に依り英領マレーの飛行場は大損害を蒙りてその内數ケ所は完全に破壊されて使用不能の狀態に陥つた

空襲下に米軍四散

ルソン島南部上陸 比島、皇軍の進撃確認

【リスボン十二日發同盟】マニラ來電によれば米極東軍司令部は十二日朝次の如き戰況發表を行つた

一、日本軍は比島に對し猛烈な空襲を開始した

一、日本爆撃機は米軍集團を四散せしめ各地にバタンガス飛行場の爆撃に成功した

【サイゴン十三日發同盟】 [illegible] ルソン島南部 [illegible] 十三日午後三時(日本時間)當地で傍受したロンドン放送は日本軍はルソン島南部の [illegible] に上陸に成功し、目下米軍と激烈な戰鬪を交へてゐるとの米軍側發表を放送 [illegible]

本國遁走か米艦隊

眞珠灣、野望敗れて寂寞

【東京發同盟】十三日の大本營海軍部發表に依り米國太平洋艦隊第一戰隊旗艦アリゾナ號の撃沈が確定となる、これで米側の損害は主力艦はウエスト・ヴァージニア、オクラホマに加へて [illegible] エンタープライズ、甲級巡洋艦四隻大破 [illegible] 殘存するものと云へば、主力艦は僅かに [illegible] 航空母艦に至つては唯の一隻に減じ主力艦は文字通り潰滅の悲運に逢着するに至つた、斯くて今日以後の米太平洋艦隊は [illegible] わが帝國海軍と互角の勝負は出來ない [illegible]

[illegible] 米國の [illegible] ハワイに殘存して [illegible] ハワイを抛棄して本國に逃走するか二途、その一を選ばざるを得ぬ悲境に陥れるに至り、米の呼號せる太平洋進攻作戰の如きは今や空しく一場の夢と化するに至つた、わが無敵海軍に高らかに擧がつた凱歌である

獨伊兩國元首に 天皇陛下御答電

【東京發同盟】日獨伊三國間に [illegible] イタリア國皇帝陛下及び獨國總統ヒトラー總統より十二日天皇陛下へ祝電を寄せられたに對し天皇陛下には獨伊に夫々御答電を御發送あらせられた

滿洲國皇帝に御答電

【東京發同盟】滿洲國皇帝陛下には太平洋上わが [illegible] の赫々たる戰勝に對し十一日天皇陛下に御祝電を寄せられたが天皇陛下にはこれに對し十二日御答電を御發送あらせられた

樞府臨時本會議

【東京發同盟】樞密院 [illegible] 十三日午前十時から宮中東溜ノ間に於て開催 [illegible] 各顧問官出席、政府側東條首相以下各閣僚、森山法制局長官出席

一、大藏省官制改正の件

一、商工省官制改正の件

を上程、石塚委員長から審査報告の結果を説明、全會一致可決 陛下入御あらせられ同十時四十分散會した

八日のハワイ海戰 敵主力艦三隻撃沈

旗艦アリゾナ號の撃沈も確實

【東京發同盟至急報】大本營海軍部發表(十三日午後三時)

一、先にハワイ海戰につき主力艦二隻撃沈せる旨發表せしところ、その後に至り三隻なりし事確實となれり

二、マレー沖海戰の戰果はさきに發表せる戰艦二隻の他大型驅逐艦一隻を撃沈せる事確實なり

三、帝國海軍〇〇航空部隊は十一日の香港攻撃に於て左の戰果を收めたり

魚雷艇撃沈一隻、砲艦一隻、武裝商船三隻撃破

四、帝國海軍〇〇航空部隊は十一日艦艇をもつてウエーク島を砲撃し殘存軍事施設に大なる損害を與へたり我方も若干の被害を蒙りたり

五、帝國海軍〇〇航空部隊は十二日比島航空基地バタンガス、イバ、オロンガポ、クラークフイールドに對し猛烈な攻撃を加へたり戰果次の通り

撃墜八機、地上水上銃爆撃破飛行艇十一機陸上機十四機

【註】ハワイ海戰における旣發表撃沈戰艦はオクラホマ、ウエストヴアージニアの二隻なりしがその後に至り撃沈確實となれる他の一隻は第一戰艦戰隊旗艦アリゾナなりと推定せらる、ハワイ海戰にて主力艦の撃沈せられしとは米側において逸早く發表せしところなるがわが海軍においては十分愼重を期し各方面の報告を俟つてその實證を確めたる上今回の發表を見るに至りたるものなり

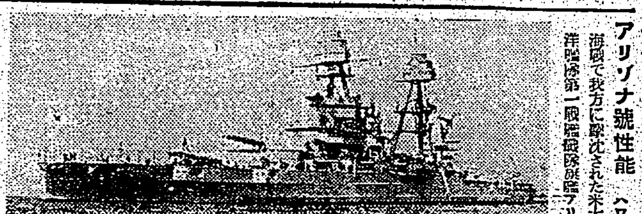

アリゾナ號性能 (ハワイ海戰で我方に撃沈された米太平洋艦隊第一戰艦戰隊旗艦アリゾナ [illegible] 三万二千六百噸、一九一四年三月起工、一九一六年十月竣工 [illegible] 十二門、副砲十三糎砲十二門)

荒鷲、英領ナウル島を連爆

[illegible]

カ墨國前大統領 軍司令官に任命

[illegible]

ル大統領嘆きの當惑 布哇大敗 記者團質問攻め

[illegible]

桑港空襲警報

[illegible]

太平洋沿岸米 避難を開始

[illegible]

笑ふべきデマ放送

米英の愚蒙を痛駁 我海軍、報道部員談發表

【東京發同盟】米英兩國は開戰以來未曾有の損害を蒙り [illegible] 大本營海軍報道部では十三日次の如き報道部員談を發表し米英の破廉恥なるデマを反駁した

大本營海軍報道部員談 ハート米アジア艦隊司令長官は十二日朝米國潜水艦が日本軍艦金剛に命中彈三發を加へ大損傷を與へた旨十二日發表し、又英國BBC放送局も十二日米軍が日本軍艦榛名 [illegible] であるが、右は比島作戰に於てわが方の輸送船が一隻 [illegible] 掃海艇一隻沈沒、一隻大破したる事實(十二日發表の通り)を誇大 [illegible] と云はねばならぬ

皇軍迎へる中國人

九龍擧げて協力の誓ひ

【九龍十三日發同盟】わが香港攻略部隊は [illegible] 九龍市街を完全占領し [illegible]

香港外廓の英軍退却を確認

【サイゴン十三日發同盟】 [illegible]

南部佛印の華僑 重慶政權を否認 汪主席宛、協力を通電

【サイゴン十三日發同盟】南部佛印四十萬の華僑は十二日サイゴンで [illegible]

ノルマンディ號を米國接收

【ストックホルム十三日發同盟】 [illegible]

「大東亞戰」大講演會

けふ午後一時、市公會堂にて

[illegible] 勇躍 邁進 のみ

大東亞戰に對する帝國海軍の決意 臺灣軍參謀長 和知鷹二氏

非常時局に對する我等島民の覺悟 臺北在勤海軍武官 伊藤安之進氏

宸襟を安んじ奉れ 臺北帝國大學總長 安藤正次氏

偉なる哉一億の總進軍 臺灣總督府 [illegible] 林 [illegible] 樹氏

主催 朝日新聞社 同盟通信社 臺灣日日報社 大阪毎日新聞社 興南新聞社 東臺灣新報社 讀賣新聞社 臺灣新聞社 臺灣日日新報社

泰、近く米英と斷交

報復的資産凍結を發表

【バンコック十三日發同盟至急報】ピブン、タイ首相は十三日午前十一時(日本時間午後一時)日本記者團と會見、タイ國は米英のタイ國資産凍結に對し報復手段としてタイ國内にある米英資産を凍結せる旨發表 [illegible]

反日華僑は斷乎處分 ピブン首相我記者團と語る

[illegible]

ピブン泰首相 東條首相に祝電

[illegible]

戰死傷者數公表を米國中止

【ストックホルム十三日發同盟】 [illegible]

議案即決可決主義

貴族院の臨時議會對策

【東京發同盟】 [illegible]

決戰臨時議會 質問一切取止 衆院各派交涉會で決定

[illegible]

對日取扱に餘裕 南米三國の措置 誤解一掃に外務當局談

[illegible]

大藏省に 監理局新設 初代局長に長谷川氏發令

[illegible]

大藏省三法律案の提出決定

[illegible]

米上院國防豫算可決

[illegible]

米國兩洋に防衛水域を設置

[illegible]

人事

[illegible]

今日の府報

[illegible]

富士の電話機 富士通信機製造株式會社

心に愛國 身に健康
ビタミン B 複合體
胃腸・榮養不良 虛弱體質・脚氣
照内末

ビタミンVのA-D劑なら
農林省 水產試驗場 創製 エーデーである
名は エーデーでも 實はVのA・D+B₂+アミノ酸+造血素＝全肝臟實質劑なのである
故に 結核・貧血・骨曲不全・弱視に 卓効があるのである
しかも その無臭・甘美の快さは 他類似品を口にして 後はじめて知る可きである

やけど きず たゞれ しもやけ
癒り難い慢性の傷や皮膚病には、特に好適です。
癒りが早いだけでなく傷あとを殘さないので重寶
ハリバ軟膏 東京 田邊商店

特許 專賣 モミヌズニオモル ニッサン洗劑
使つてならぬ洗濯板
洗濯板にコスリつける洗濯は布地を傷めますから洗濯板は洗濯の敵です ニツサン洗劑の強大な滲透力と洗滌力に依るとモミコスる必要なく振り洗ひ丈で汚垢は綺麗に落ちます特にヒドイ汚垢はブラシを使へばどんな汚垢でも驚く程清淨になります 夫故スフ人絹毛糸毛織物等はニツサン洗劑に限るのであります
日本油脂株式會社

社説

「大東亞戰爭」の目標確定す

南洋華僑に愬ふ

臺鐵機構改革成案

工業振興、交通擴充へ推進

交通局增員計畫

政府で全面的承認

本島の工業振興に拍車 市來課長歸任談

拓相官邸で

內外地物價調整會議開催

砂糖専用車

高雄、基隆間に配車貨物も輸送

銃後治安確保へ

防空完璧化と戰時犯罪暴壓

緊急全國警察部長會議

大東亞戰の勝報裡

畏し行賞の御沙汰

陸軍關係第十八回發表

殊勳甲功三瑞二

感激の鯉登中將

北支戰線縱橫の活躍

臺兒莊勇戰の譽

殊勳甲の赤柴中將

東條兼攝內相訓示

正義は常に勝つ!

國民大會席上・東條首相挨拶

緒戰の勝利に醉ふな

高橋海軍大將國民の緊張要望

全國警察部長

本省側と懇談

國策的機能發揮へ

新聞事業令を公布・實施

戰時下の新聞體制

吉積陸軍少將講演を放送

"軍行動の後列に經濟行動"

南方經濟懇談會宣言を決議

增田臺電社長

十三日眷任

英米煙草權益接收

上海に新統合會社創設

工業協會講演會

內臺定期航路檢查

明年度から本島で實施

米英膺懲に協力

日獨伊三國協定午餐會 東鄕外相挨拶

機械工業・五統制會

會長銓衡と設立準備日程

木材の非常處置

督府重點的配給計畫樹立

商況(十三日)

大阪長期前場

絲況

橫濱生絲前場

戰地へ送れ 銃後の便り
アテナインキ
ATHENA

素肌美でゆく時代!
レートクレーム

大量の活性ヨードと豐富なビタミン
D・Aの劃期的結合!
榮養を兼ねた
高度の治療劑!
腺病質の體質改善
ネオスミー
肺・肋膜の早期治療に
神經衰弱の短期恢復に

ヘイネに
吸着殺菌劑
アドソルビン
三共株式會社

原料香水 オリヂナル香水 よい薫りの永く保つ

口中殺菌劑
カオール
德用大袋新發賣
(十錢包の九倍量にて一袋五十錢)
本舖 東京 安藤井筒堂

見たか米英世紀の捷報
萬歳の鯨波敵を呑む
島都の學徒部隊きのふ市中行進

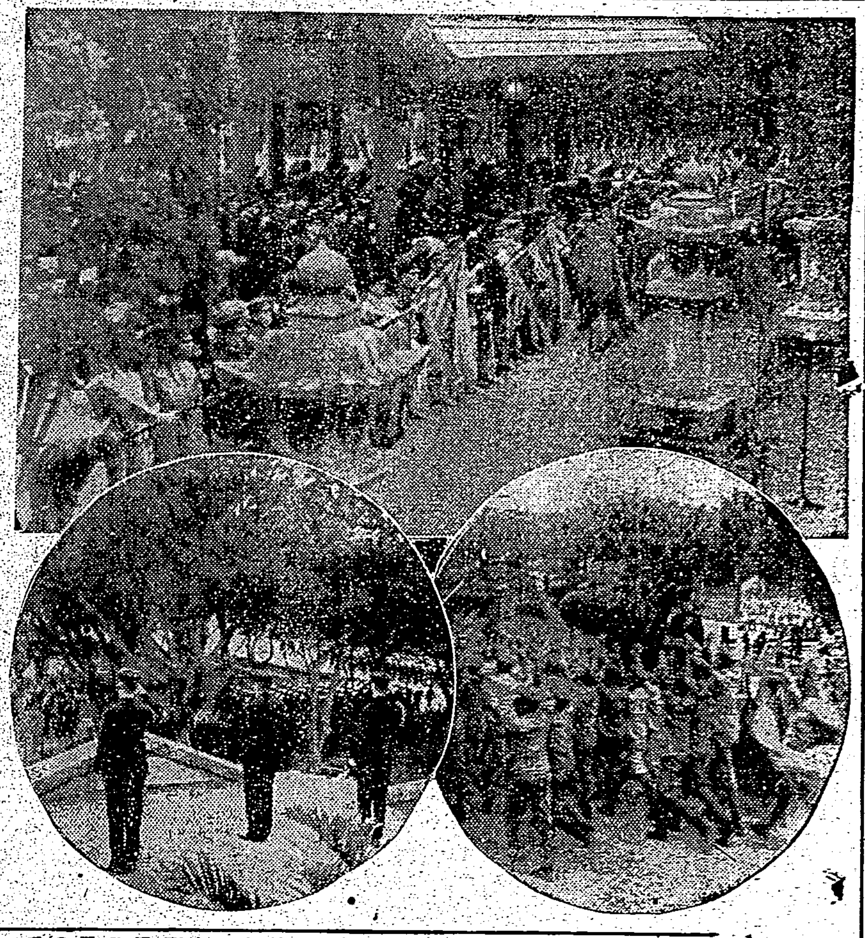

時で米英を——一億武裝の秋だ、われらは如何なる長期戰をも戰ひ拔かねばならぬのだ、鉄米英宣戰以來旬日、島都の町に頻りに盛り上るこの國民的決意は昭和臺灣式に、また戰勝祈願に、或は堂々たる市中行進としてあらはれ、市民の愛國の赤誠の迸しるところ、國防獻金への感謝に獻金に陸海軍恤兵部に三千五百萬市民の赤誠は燃えたぎつた、ヨイコドモの小さな胸にも島國のこの非常に血が騒ぐしみ込みふたに違ふのは西太平洋の海に、空に、陸に征く"つはもの"の烈々たる姿である、世紀の戰勝に、感激に、軍部主力艦全滅—相つぐ世紀の捷報に、萬歳—萬歳—は鯨波と寄せ、戰勝と感激の萬歳は終日島都の空に轟き渡るのだつた、島都……

職察むところなり、銃後の覺悟はかくの通りだ、必勝の決意をこめた銃後の進軍は海底壁を切つた如く街頭へ街頭へと限りなく續く、官府主催の……生徒の教職員部隊約一萬名は午後二時栗井文教局長引率の下に部大を先頭に響の校旗を押立て新公園を進軍喇叭たるラッパに合せて歩武堂々と市中行進に移つた、市役所前から勅使街道にかかり、臺灣神社、總督府、大東亞戰爭の戰勝を祈願した後大稻埕に入り本町通りから榮町の繁華街を堂々市民の歡呼の聲を浴びつつ、頼もしき若人の意気を示しながら大行進はつづき、午後四時過ぎ總督府前に出てこの盛大な行進を終了した

烈々たる若人の氣魄
双手を擧げて爆發
賴母しモンペ姿の乙女部隊

【臺北電話】臺北高等女學校、第二高女の……〔本文判読困難〕……井上兵務部長、吉川、糸田參謀…… 北部軍武官府に向ひ武裝に出でたつた伊勢丹武官、白水、永岡參謀に……官邸前で萬歳を連呼……

中市行進を終り樺谷……式を終了した天皇陛下の萬歳を奉唱して午後四時散會した

花蓮港でも學徒部隊の意氣を昂揚

【花蓮港電話】去る八日畏くも宣戰の大詔が渙發された……十三日午後二時から中學校、工業學校、高女、……花岡山公園に於て戰捷祝賀……

戰傷老勇士ら祈願參拜

きのふ臺灣神社に……今次大東亞戰爭に參加せる勇士たる……に武運長久を祈願するため臺北市內在住の白衣、日露兩役に從軍……

詔書奉讀式と市中行進
あす市內各國民學校で

臺北市內各國民學校では十五日……ヨイコドモに對し今次大東亞戰爭の意義について……

今井部隊戰病死者　きのふ發表

……十三日左の如く發表された
戰死者　上等兵　末吉龍次郎
……一八三　上等兵　山本　光信

宜蘭郡役所奉公班誕生

【宜蘭電話】宜蘭郡では……奉公班を組織しその結成式を十三日午前八時半から同郡役所會議室に於て……

家庭防護の
用意は出來たか
朝夕の炊事の火にも注意
三輪州知事州民に要望

今次大東亞戰爭に於ける國民防空が一億國民の……

一、警報通報に付て
二、燈火管制に付て
三、其他……
四、其の他

物凄い赤誠
海軍武官府に大口獻金

……臺北在勤海軍武官府にはこの戰ひ……獻金受付で連日大手局舞、伊藤武官……

宣直上は臺灣神社參拜の學徒部隊、圓内右は軍司令部前の萬歳、左は萬歳に答へる伊藤海軍武官

△思想統制 △國民總力 △勤勞奉仕 △決戰體制 △農民錬成 △青年奉仕 △能率增進

新竹州下市長郡守署長會議けふ開催

【新竹電話】新竹州では十四日午後一時より……

捨身の必中彈には
装備誇る巨艦も哀れ
見よ海鷲の訓練の成果

【東京電話】ハワイ海戰の戰果……先にオクラホマ及びウエスト・バージニアの二隻であつたが其の後撃沈した主力艦は三隻である事が確認され……

昂る獻金熱
きのふ臺灣軍司令部に

十三日軍司令部愛國部獻金左の如し……

輝く徽章を授與
きのふ桔梗倶樂部員に

乙女奉仕隊……

南署管內保正會議

……

英艦轟沈の一瞬
外人記者の生々しい目撃談

【リスボン十二日同盟】……プリンス・オブ・ウエールズ、レパルス……

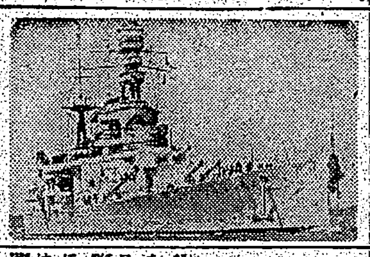

戰捷の感激を貯蓄に
全國に「感謝貯蓄」運動展開

【東京電話】……

報道、宣傳も決戰態勢
府情報部で

一、報道宣傳方策の强化……

鳴りをひそめた抗日放送
開戰四日にして南方電波界を制覇

〔ワイ空襲に引續き……〕……

佐中岡福
キツド少將の死は
米國海軍に大打撃
爆沈アリゾナ號を語る

太平洋艦隊の主力艦アリゾナが我が海軍に打ち沈められ……

米增産へ邁進

ハ號拿捕のその瞬間
萬歳連呼して嬉し泣き
殊勳の長崎丸船長談

基隆市民の赤誠
市役所に續々

軍司令部で女給仕、小使募集

有樂館からアメリカ映畫一掃

會葬御禮　植田新一郎

內科　吉田醫院

小兒科　內科　南風原醫院　兒玉町　電話四六六七　醫學博士　南風原朝保

家傳お灸　御依頼に依り出張　江草先生

臺北市公會堂　毎日午前九時より午後五時迄

臺灣　家交　アパート　家交　貸間　結婚　給仕　求人　寫眞　事務　寫眞　夜警

萬　媒

安い掛金で我が家が建つ！
常盤住宅會社へ
は　月掛の家
臺北市千歳町二ノ二　案內書贈呈
支店　臺南　高雄　花蓮港

冬向服地は子供へ　丸菱へ　臺北本町

外科　皮膚科　泌尿器科　X線科　一番ケ瀬醫院　本町二丁目五番地

齒科　澁谷齒科醫院

皮膚科　花柳病科　泌尿器科　吳皮梅科醫院

眼科　郭眼科醫院

全島寫眞業者ニ急告
全臺灣寫眞業聯盟假事務所

女店員數名　男女計算係　募集　福田吳服店

各地綜合版

固めよ銃後の意氣
大東亞戰大講演會
あす高雄市中央廣場で

【高雄電話】大東亞戰爭遂行に高雄市民一致して邁進する銃後の意氣を一層昂めるべく高雄市及同記者俱樂部、同市奉公壯年團、共同主催、高雄州市並に在鄕軍人會高雄市聯合分會後援の下に大東亞戰爭必勝國民大會が十五日午後三時より市民、軍部、中等學校生徒各種團體が市役所前中央廣場に集合し開催されるが熱辯を振ふ講演者は左記の通りである
坂口知事、陸軍報道部、海軍、海軍大佐、松尾奉公壯年團長、石井奉公會州支部生活部長

米英擊滅大會
員林郡【員林電話】郡奉公會員林郡分會主催の米英擊滅大會は十二日午後中部國民學校講堂及び同日夜員林座の二箇所において郡部、神田郡守、大谷分會長、尾上合同ペイン工場長、石川少佐、諏訪湖工場長、國谷明服務長らの熱辯に英米討つべしの意氣をいよいよ高めた

岡山郡【岡山電話】奉公會高雄州岡山郡分會米英擊滅大會は十二日午後岡山公會堂で開催、講演會に先立ち郡下全國民一同は岡山神社に參拜し戰勝を祈願、直ちに大講演會に入つたが赤星、利東、陳本三氏交々起つて熱辯を振ひ聽衆に多大の感銘を與へた

新營郡【新營電話】新營郡では十四日午前十時より白河庄、同午後一時より鹽水街及び同三時より新營街の各公會堂において夫々米英擊滅郡民大講演會を開催する

臺東【臺東電話】奉公會臺東分會の米英擊滅大會は十一日臺東劇場における大會を皮切りに十二日は里壠、新港、大武、玉里の各地

皇后陛下の御下賜品傳達
岩本中尉遺族に

【臺中電話】今次聖戰に參加し天晴れ武勳を建てて護國の華と散つた臺中州部[illegible]の遺族に對し畏くも皇后陛下より御紋章並に御下賜品の御沙汰を拜したので十二日西元郡守は遺族に傳達した

決戰の意氣宣揚
各地で全島學徒大會

【臺東電話】臺東街の青年學徒大會は十三日午後二時から臺東國民學校講堂で行はれた、參加團體は臺東中學校、女學校、農業學校および各國民學校上級生等で石井神社の式の後に次で國民儀禮、明治節奉代理は宣戰詔書を奉讀、學校長訓示あつて生徒代表東中學校米英擊滅遂行君の宣誓朗讀あつて式を終り一同打ち揃つて臺東神社に參拜、祈願祭を執行終つて市中行進をなした

高雄【高雄電話】高雄市内五中等學校（高雄中、高雄商、高雄工業、高雄高女、淑德高女）の生徒二千五百名の戰捷祈願祭は十三日午後一時から市役所前廣場にて擧行されたが一同は吊鐘憲國の誠を致し青年學徒の本分を盡さんと力強い宣誓をなし護衞軍司令官の訓示を受け坂口知事の音頭で大日本帝國萬歲を合唱して行進ラッパの吹奏も勇しく隊伍堂々高雄神社に參拜した

臺中【臺中電話】大東亞戰爭の使命完遂に挺身しつつ市内各官・私立中等學校の若き學徒五千餘名は十三日午後二時臺中神社に參拜し謹ノ上敬訓[illegible]はじめ中等學校長等[illegible]の下に恭々しく皇軍の武運長久祈願をなした後大々校旗を先頭に步武堂々長蛇の列をなして市内行進、大いに士氣を昂揚した上、州廳前にて森田知事の査閱を受け天に轟く萬歲を三唱して午後四時半解散した

屏東【屏東電話】高雄州主催學徒神前祈願大會は十三日午後二時より屏東公園廣場において知事代理淺谷總務部長及び田中視學官出席、屏東商業學校生徒を始め市内中等學校男女生徒二千餘名參加の下に[illegible]列の下に[illegible]、國民儀禮ののち知事訓示について屏東上田幸人君が生徒一同を代表して宣誓をなし、大日本帝國並に陸海軍の萬歲を三唱、屏東、屏東の武裝隊を先頭に步武堂々と市内を行進同三時阿猴神社に國運隆昌皇軍の武運長久並に戰捷祈願をなし同三時半散會した

高雄州部課長會議

【高雄電話】十三日朝歸高した坂口知事は十三日午前十時から部課長會議を開き臨時地方長官會議に於ける打合事項を通達し州事務の遂行を指示した、なほ十三日午後一時からは會議室に全職員を集め地方長官會議に於ける總務部長の說明を報告した

多年の念願果す獻金
拾得金下げ渡しをそつくり
感心な愛國運轉手

【宜蘭電話】日米英開戰につづく皇軍の赫々たる戰果は各所に佳話美談を生む獻金部が寄せられてゐるがこれもその一つである、米英擊滅大會開催の十二日正午奉公社宜蘭支局を訪れた青年があつた、ただしい國語で
これまでどんなに獻金したいと思つたか知れませんが、その日の生活に追はれて出來ないのを殘念に思つてゐましたが、漸く念願を果すことが出來ました
と九四〇四錢を差出し獻金手續方を依頼したが、この青年は宜蘭市榮町[illegible]三ニヤマス自動車の運轉手江頭君で昨年十月二十二日羅東街で九四〇四錢入りの蝦口を拾得直ちに屆出て置いた處落主が不明のため下げ渡されたので殘て念願の獻金を果さうと本社支局を訪れたもので早速市役所兵事係を通じて獻金の手續きをとつた

員林郡支會の常會指導講習

【員林電話】奉公會員林郡支會では常會の運營に萬全を期すため來る二十一日午後一時から員林國民學校講堂に郡下有志者約六百名を集め常會指導者講習會を開催する

員林郡支會の增產戰士錬成會

【員林電話】皇奉員林郡支會では奉公運動の地方推進力たる青年訓練に全力を注ぐ事となり、この程中部女子青年の長期訓練を終へたが今度は男子青年に對し左記講習會を開催することになつた
▲皇國農士養成講習會　十二月十六日より二十二日間員林街農業學校で郡下中堅青年約七十名に開催
▲共榮常會指導講習會　十二月十八日員林街農業[illegible]において關係者約四百名を招集して開催

でそれぞれ行はれた、十三日は池上、鹿野、卑南、[illegible]等の各地で開催される、臺東郡部分會からは岩崎分會長、坂田奉公會支會參與の兩氏が講演に出張した

人力車賃改正
高雄市民足の朗報

【高雄電話】高雄市内人力車賃金は一區間十錢であつたが今回高雄署では市民の足の不自由を幾分でも緩和する方針でメーター制により改正賃金を作製十二日から實施した
改正賃金算出は六百米以内十五錢、それ以上は二百米每に三錢増で從來に比し遠距離は非常に安くなつた、また驛車場より放射式に各目標建物間の賃金が整備されるので不當賃金を貪る不良車夫は消滅し市民に喜ばれる事であらう

座談會や模擬搜査で
防犯思想の普及徹底
宜蘭署の防犯週間行事

【宜蘭電話】十五日から二十一日までの防犯週間に宜蘭署では保安課、高等係がそれぞれ左記の行事を行ふ
高等係　さきに成果をあげた時局認識座談をさらに一步進めて主として婦人層を對象とする座談會を週間中連夜各派出所別に開催することになり各保正の妻、甲長の妻を招集する筈である
保安係　防犯思想の啓發と共に防犯週間の表示、パンフレットの配布、保甲制度の運用、要視察人の善導、盜犯防止施設、檢査等を行ふほか十六日には經濟係と共同で午後一時から防犯講演會を開催十八日には闇取引絕滅に資するため模擬犯人搜査を行ひ市民に協力させる
經濟係　經濟事犯の絕滅と買溜買惜み、闇取引等を防止するため保甲會議、陳列棚利用の宣傳、教育機關を通じての栞配布、婦人團體の協力促進、奉公班との連繫等防犯思想の普及徹底に努力をあげて萬全の準備をすすめてゐる

臺南の防犯週間

【臺南電話】臺南州では決戰下における銃後治安の確保並に國策遂行の萬全を期し全州民一體となり各種犯罪の豫防、探索を圖り一段と州民に防犯思想を徹底せしめ自警、遵法精神の涵養を圖るため十五日より二十一日まで防犯週間を實施、時局下主として經濟事犯の豫防に努力を注ぐが、各郡署では防犯協會、業務組合と協力、地方の實情に則した計畫の下に保甲會議を開いて實施趣旨を周知徹底せしめ宣傳ポスター、立看板、商店窓飾りをなすほか小野田經濟部長、宗像警務課長柳原經濟課長が陣頭に起つて防犯講演會、座談會に臨み州民に防犯思想を吹き込む一方、防犯訓練および防犯展覽として犯罪搜査、非常搜査演習を實施し有事の際に備へその他經濟事犯の密輸防止、自衞車施設、戶締りの勵行を強調、全州民を擧げて犯罪絕滅運動を展開することとなつた、講演日割左の通り
十五日北門、曾文　十六日新營、新化、新豐　十七日臺南、嘉義市、嘉義郡　十八日斗六、虎尾　十六日北港、東石

臺南州勤報青年隊に高砂族
二君晴れの入隊

【臺南電話】近く入所する臺南州勤勞報國青年隊員五十名に混つて阿里山蕃社高砂族青年二名は十二日より十五日迄臺南郡に於て東中隊の指導下に豫備訓練を實施するが阿里山蕃高砂族青年の勤報青年隊入隊は臺南州として始めてで訓練の成果は大いに期待されてゐる

高雄州郡守市長署長打合會
けふ州會議室で

【高雄電話】高雄州では十四日午後一時から州會議室に郡守、市長署長打合會を行ふが中原警務部長も出席する筈

人事
△一番ヶ瀨知事　出府中のところ十三日朝歸高（臺南電話）

愈よ明日店開き
きのふ枋寮線試運轉

【高雄電話】十五日の開通を前に保線施設その他の完成を急いでゐた高雄枋寮間新線は十三日午前中後に至つて完成および本試運轉が行はれた、本部より鑑査官坂本保線課長、高雄、小川兩技師、現場側より神村高雄驛長、東港驛長、宗像保線區長小島驛長等その他關係者を乘せた臨時列車は十三日午前七時十八分高雄驛發、高雄枋寮間の新驛に停車、保線施設その他各施設および建築物その他につき綿密な點檢を行ひつつ十一時過ぎ新枋寮着、更に引返して午後は東港線の連結、運轉等につき本格的に二回に亘り試運轉を滯りなく終了、茲に東港線より十年間、この間各般その他の凡ゆる困難を突破して完成を急いだ枋寮線も全く陣容をみる運びとなつた、尙本線の開通によつて從來東港經由で潮州に通じてゐた枋寮線その他地方の交通は新線に依ることとなり、同地方の產業發展に拍車がかけられたわけであるが同十五日は始發時の出發をなす一番列車は枋寮驛初の出發をするわけであり、これで新枋寮驛と東港間を結ぶバス便は十五日の下り便より本格的運行に入ることとなつた

正月酒も手配濟み
臺南の配給は廿日頃から

【臺南電話】新年を前に臨へて歲暮の春を壽ぐ酒けどう全州配給量十一萬石配給を通じて內地酒は昨年百七十石の配給のものが本年は船舶關係で見込みなく臨時も昨年より半減して既に臺北に荷揚してゐるものは白鹿、白雪など取混ぜて七百石、壽慶酒としては本年初登場の南の泉三十九石、ほか陽光五十七石、臺灣、瑞光、新興の[illegible]が二千石以上用意され[illegible]よければいづれも二十日頃から配給される

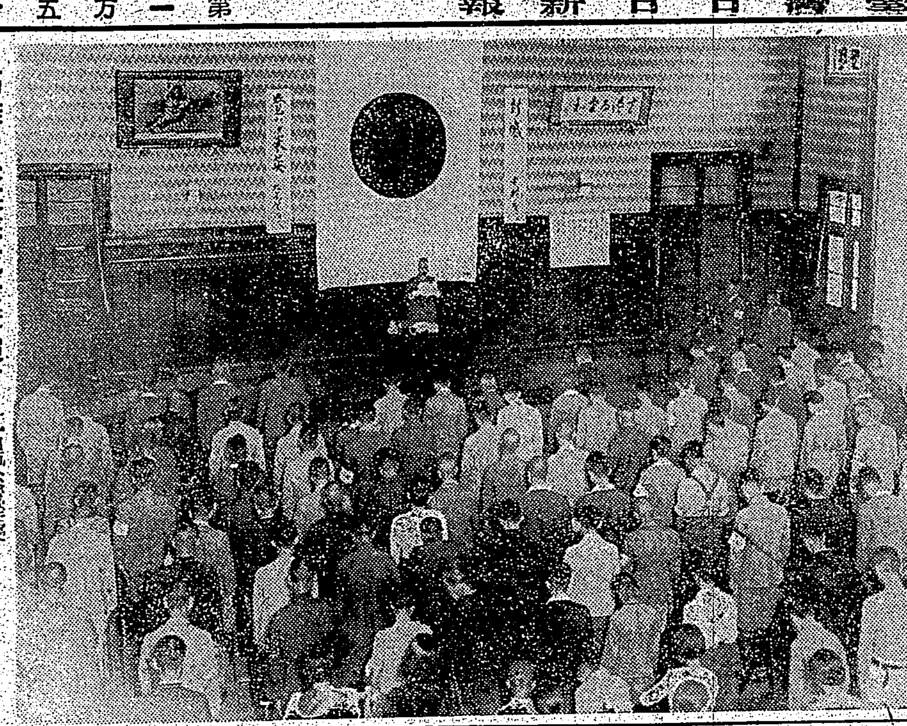

高雄の米英擊滅大講演會　十二日市公會堂で學行（高雄警備司令部檢閱濟）

獻金
金十一月中臺灣軍司令部受付
[illegible]

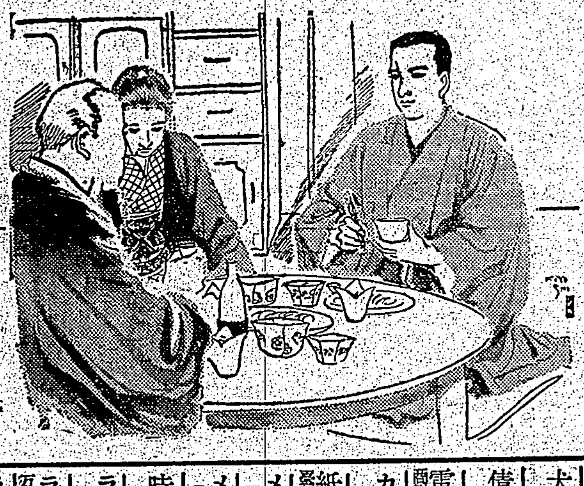

歌はぬ勝利 (81)
山中峯太郎 作　高木清 畫

婚選した後 (一)

——あの鈴江が、きらひか。
父が杯をおいて、さう訊きだした時、宏吉は、そばにゐる母の視線が、ちらりと直劍に自分の顏へそそがれたのを、瞬間に意識しながら、
「きらひでも、すきでもないです」
ムッとしたまま答へたのは、それだけだつた。
また實際に、小さい時から隣どうしに住んでゐて、氣ごころは知れてゐる、いかにも柔しい娘の鈴江なのだが、しかし、「結婚」といふ現實の直劍な問題を、先きにおいてみると、——きらひでも、すきでもない、と、云はずにゐられない、宏吉は、鈴江に對する自分の氣もちを檢討してみると、つきるところ、——鈴江を自分の一生の妻に、といふだけの感激も興味も、まるで呼びおこされないのが、實は自分でも變なのである——なぜだらう。
回避して直ぐに、この結婚問題を、父から云ひだされてから、幾日[illegible]心のやさしい日本的な娘の鈴江、おれとの結婚を、兩方の家も賛成し、本人も望んでゐるといふのだが、おれはまた、さういふ氣になれないのが、偽りのない氣もちだ。なぜだらう。
——回避して來たばかりで、おれの感情が、よほど荒れてゐるからか。
——いや、おればかりぢやない、戰つて來た者が、それほど平靜であつてゐるとは思へない。內地がまるく感傷になつてゐない戰況を見て、たまらなく憤慨はするが、むやみに荒れてはゐない筈だ。
——だが、「結婚」などといふ話に昂奮を感じる氣分には少くともなれない。また、なれないのだから、仕方がないぢやないか。
要點に、かう思はずにゐられない、宏吉自身にとつて、結婚を急ぎたがる父の胸底は、わかりすぎるほど解つてゐながら、實は、うるさくて迷惑なのである。だから
いろよりも、何か明るい顏つきになつてゐるのを、宏吉は、ふと氣がつきながら、父に云つた。
「いや、さう慾ぢやないです。結婚したつてすぐまた二度の召集を受けたら、どうします。」鈴江みたいな、やさしい娘が、それこそ可哀さうぢやないですか」
「ハハハ」
父の宏造は、笑ひ出すなり、また杯をとりあげると、由喜に酌をさせながら、
「それあ、餘計な心配といふもんだぞ。お前は戰つて來たばかりで、まだ世間の樣子を知らないのも、もつともだが、今どろはもう、どうせ應召するから、結婚をさし控へると、いふんぢやなくつて、名譽の召集は、若い男が喜び勇んで覺悟してゐるんだ。だから召集される前に結婚しておかう、といふのが、男の方も、娘の方も、みんな、さういふ風になつてゐるのさ」
今のやうに、突きつめて訊かれると、「きらひでも、すきでもない」と、かう答へるほかないのだし、父が怒らうともこれまた仕方がないのである。
父の宏造は、すると、ムッとしながら怪訝さうな顏いろになつて
「それあ、變ぢやないか」
おちついて訊きだした。いつも夕食の長い父である。
「何が變ですか」
「呑みこめない話だからね。お前はもう、一人前の若い者だ。どこへ出たつて恥しくない倅だと、わしは思つてゐるのさ。正直なところだね。その若い者がだ、鈴江ほどの娘を見てさ、きらひでも、すきでもない、何とも感じないといふのは呑みこめない變な話ぢやないかね、由喜、お前はどう思ふね」
默つて聞いてゐた母の由喜は、そばから、
「さあ、……」
と、この話とは何の關係もないといつた風に、顏をかしげたきりだつた。が、今さつきの直劍な目

映畫と演藝
臺北劇場　公開正午より
1 心は晴らず　午後三時〇〇分
2 木賃と伴子と京谷　[illegible]
3 元氣で行かうよ　[illegible]
大世界館　[illegible]
1 日本ニュース
2 若の妻
3 闇
新世界館　[illegible]
1 金剛無双流
2 不破數右衞門
3 家原ト傳
芳乃館　[illegible]
1 日本ニュース
2 旅の鶯
3 娘一人街
國際館　[illegible]
1 日本ニュース
2 秀子の車掌さん
3 川中島合戰（探偵篇）
4 エノケンの森に雨の降るごとく
第二世界館　[illegible]
1 愛染かつら
2 總集篇めたる心
榮座　夜一回開場
千鳥會一行…午後七時より高級音曲萬歲・漫談模寫・舞踊・女道樂等

案內
海南島案內・凡有る部門詳細・發賣元其他各發行所日光堂書店
海南島大地圖附・佛印地圖・中南支地圖　[illegible]　日光堂
大猫　矢野病院　北門町一四（市役所前）
債券　[illegible]
電話　[illegible]
カメラ　[illegible]
紙芝居　[illegible]
メガネ　[illegible]
時計　[illegible]
ラジオ　[illegible]
國民服・背廣服・儀式各種　[illegible]
ピアノ・オルガン　調律修繕　臺北榮町日本樂器臺北支店
のせ京染は洗張・染替の見本　[illegible]
梅肉エキス　[illegible]
特許・商標・實用新案　[illegible]
冷藏庫　[illegible]
町の赤帽　引越荷物・停車場への小荷物
絹綿　[illegible]
斷食　[illegible]
金屬　[illegible]
種兎　[illegible]
難病　[illegible]
小西　[illegible]
佛壇　佛具・神棚は臺北新起町郵便局前山本佛具店へ
指壓　[illegible]

講談社の繪本　新發賣二冊　各地の書店にあります。
ツヨイ子供　幼兒が心身を自ら鍛錬してゆくやうに導くべく工夫した繪本。
日本ムカシバナシ　日本古來の物語四つを、齋藤宗四氏が明るく描き、松村武雄博士が解說
一冊五十錢　大日本雄辯會講談社

製図用鉛筆ノ生命八　地球鉛筆　日本一クレヨン

特約販賣店募集　分解式組立平易堅牢・移動輕便・價格低廉　特許新案報國家具　椅子・丸卓子ニ四種　△カタログ進呈
發賣元　故良家具研究所
名古屋市東新町通二丁目　井上洋家具店

消化不良ニ　高級胃腸藥ヨキス　試藥進呈
病の原因の中では心勞から起る消化不良が數へられてゐます。過度明の近頃心身過勞による消化不良には疲勞を除き、氣力を興し榮養と根氣を增すヨキスをお奬め致します。……ヨキスは元氣の源泉なり……
定價 .50 1.00 3.00
東京・神田區鍛冶町三ノ一　株式會社巴商會化學部

犬の市　[illegible]

特許・意匠・商標・實用新案
東京市丸ノ内三菱廿一號館　中松特許法律事務所　所主　中松盛雄
大阪出張所　大阪市今橋帝國ビル

婦人科藥　命の母
知る人ぞ知る
子寶をのぞむ方が、まづ身心の冒ふに言はれぬ利益を得、冷えや痛み、疲れや惱みをわすれ、若やかな元氣をもりかへすので評判
東京・大阪（合資）笹岡省三商店
全國の藥店にあり

たん　せき　オピール
主效　かぜの咳・百日咳・氣管支カタル・咽喉カタル・ぜんそく

Bosch
ボッシュ製品は六拾有餘年の貴重なる經驗を有す
優秀なるエンヂンは總て優秀なる附屬品を裝備し、優秀なる製作工場は總て優秀なる高周波電氣工具及びユニバーサル電氣工具を裝備す。
何卒世界的優秀なるボッシュ製品の御採用を乞ふ。
獨逸ロバート・ボッシュ會社　日本及滿洲國代理店
株式會社イリス商會ボッシュ部
東京市赤坂區溜池町十五
支店　神戶・名古屋・大連・新京・マニラ

トリアノン　純正スルフアピリヂン
化膿症には
先づスルフアピリヂンを……と各方面で力說されるのは、スルフアピリヂン剤の球菌克服作用が從前の一基—二基剤に優越する、のみならず、特に左の双球菌性化膿症
肺炎菌性疾患
淋菌性疾患
腦脊髓膜炎菌性諸症
……の治療に對し、多價性化學劑の眞價を遺憾なく發揮し治療期間を著しく短縮せしめるからである。
トリアノンは東亞首創の純正スルフアピリヂン劑にして一錠中〇・二瓦を含有する。
（三〇錠・二百・一〇〇錠…九円）
田邊發賣品

シマズ ズマイタズ
ロート目藥
適應症
結膜炎　トラホーム　學校眼炎　瞼緣炎　眼精疲勞　麥粒腫等